

2021



Fauna Silvestre de La Pampa



Producción
MINISTERIO



LA PAMPA
Gobierno en Acción

mamíferos



Producción
MINISTERIO



LA PAMPA
Gobierno en Acción

Nombre común:
Huroncito Patagónico

Nombre científico:
Lyncodon patagonicus
(de Blainville, 1842)

Características:
Solitario. Difícil de observar.
Con un tamaño de 45-50 cm incluida la cola, y un peso de hasta 1,5 kg, es el más pequeño de los mustélidos de Argentina.

Cuerpo alargado de pelaje amarillento y patas cortas. Ojos y orejas pequeños. La cara, cuello, abdomen y patas son negras. Posee una ancha banda blanca en la frente que llega a los hombros. Camina y corre pegado al suelo.

Distribución:
Oeste y Centro de Argentina. Desde Salta hasta Santa Cruz.

Hábitat:
Estepas arbustivas, zonas áridas y semláridas.

Reproducción:
Es una especie muy poco estudiada por lo que se desconocen datos al respecto.

Alimentación:
Carnívoro. Pequeños roedores y aves.

Situación actual:
Argentina: Vulnerable.
Casi amenazada.
La Pampa: Vulnerable.

Categorización de la Fauna Silvestre de la Provincia de La Pampa Disposición N° 320/13.

Huroncito Patagónico



Fotografía: Mariana COLOMAN



¿Dónde habita?



DERN
Dirección General de Recursos Naturales

Producción | MINISTERIO



LA PAMPA
Gobierno en Acción

Nombre común:
Zorrino Común

Nombre científico:
Conepatus chinga

Características:

Solitario. De hábitos nocturnos. Puede medir 80 cm de largo incluida la cola y pesar hasta 3 kg. El macho es más grande. Pelo largo y espeso de color negro o marrón oscuro. Dos bandas blancas cruzan desde la cabeza dorsalmente hasta la cola, terminando en un penacho negro y blanco. Orejas pequeñas y nariz descubierta de color rosa. Patas cortas con fuertes garras. Poseen una glándula anal que al ser molestados desprende un olor muy desagradable. Vive en cuevas y huecos de árboles

Distribución:

Esta especie en particular se encuentra en el norte y centro y parte de la Patagonia argentina. Existen 7 subespecies distribuidas en todo el país.

Hábitat:

Zonas abiertas con pastizales naturales, monte y arbustos. También lugares desérticos y cerca de áreas rurales. En campos arados y sembrados.

Reproducción:

Primavera – Verano.
Una sola camada al año de entre 2 a 5 crías.

Alimentación:

Omnívoro. Mayormente oportunista. Desde larvas y raíces a pequeñas aves, reptiles, anfibios y carroña.

Situación actual:

Argentina: Potencialmente Vulnerable debido a los atropellamientos en rutas.

La Pampa: No amenazada

Categorización de la Fauna Silvestre de la Provincia de La Pampa Disposición N° 320/13

Fotografía: Mariana COLLAH

Zorrino Común



¿Dónde habita?



DERN
Dirección General de Recursos Naturales

Producción
MINISTERIO



LA PAMPA
Gobierno en Acción

Nombre común:

Gato de pajonal, Gato pajero,
Gato de las pampas.

Nombre científico:

Lynchaillus pajeros (Desmarest, 1819).

Características:

Solitario. Mediano. Hasta 60 cm de largo, sin la cola, y un peso de hasta 5 kg. Cuerpo robusto, cabeza redonda, orejas puntiagudas. Pelaje largo de color gris amarillento. Patas cortas. Las delanteras poseen anillos transversales negros, al igual que la cola. De hábitos nocturnos, aunque es común verlo durante el día. Vive en huecos de árboles, entre piedras o vizcacheras abandonadas.

Distribución:

Presente en las ecorregiones del Monte, la Puna, Yungas, Espinal, y Estepa patagónica.

Hábitat:

Pastizales naturales, pajonales y matorrales altos. Prefiere los espacios abiertos. En La Pampa se suelen observar al atardecer caminando por las picadas o banquinas.

Reproducción:

Luego de una gestación de entre 80-85 días, tiene una camada de hasta 3 crías.

Alimentación:

Pequeños mamíferos, aves, culises y roedores. También en presas más grandes como las vizcachas.

Situación actual:

Argentina: Vulnerable.
La Pampa: Vulnerable.

Categorización de la Fauna Silvestre

de la Provincia de La Pampa Disposición N° 320/13.

Gato de Pajonal



Fotografía: Sebastián GALLOAN



¿Dónde habita?



DERN
Dirección General de
Recursos Naturales

Producción
MINISTERIO



LA PAMPA
Gobierno en Acción

Ciervo Colorado

Nombre común:

Ciervo Colorado, Ciervo rojo

Nombre científico:

Cervus elaphus

Características:

De gran tamaño. De color pardo rojizo con la parte ventral y cola más claros. Los machos pueden medir 1,50 m de altura en la cruz y 2,20m de largo; con un peso de hasta 250 kg. Poseen una gran cornamenta de más de 1 m de largo, que se renueva todos los años. Las hembras son más pequeñas y sin cornamenta. Las crías son de color canela con manchas blancas.

Distribución:

Esta especie es nativa de las regiones templadas de Europa y su introducción al país fue en 1904 en la provincia de La Pampa por Pedro O. Luro para su coto de caza llamado San Huberto (Reserva Provincial Parque Luro). Desde entonces se lo puede encontrar en Neuquén, Chubut, Río Negro, San Luis y oeste de Buenos Aires.

Hábitat:

Habita bosques, pastizales, arbustales y estepas herbáceas convirtiéndose en algunos ambientes en una especie dominante y competitiva incluso con el ganado doméstico.

Reproducción:

A principios de Otoño se produce el periodo de celo denominado Brama.

Los machos compiten entre sí con fuertes bramidos y peleas para juntar su harén de hembras y reproducirse. La gestación es de 8 meses y nace 1 sola cría.

Alimentación:

Herbívoro rumiante. Alimentación variada según la época del año. Hojas, frutos, hierbas, pastos tiernos y cortezas de árboles.

Situación actual:

Argentina: Es una especie exótica con tendencia poblacional en aumento, con impactos a la biodiversidad, económicas y sociales. Es altamente carismática para la población de las regiones donde habita, que la percibe como un valor positivo.

La Pampa: No amenazada

Categorización de la Fauna Silvestre de la Provincia de La Pampa Disposición N° 320/13.

Foto: J. P. M. / iStockphoto.com



¿Dónde habita?



DERN
Dirección General de Recursos Naturales

Producción
MINISTERIO



LA PAMPA
Gobierno en Acción

Nombre común:

Peludo.

Nombre científico:

Chaetophractus villosus

Familia:

Chlamyphoridae

Características:

Mide aproximadamente 48 cm de largo y pesa unos 2kg. Cuerpo protegido por un caparazón de placas óseas que lo defiende del ataque de depredadores. Piel recubierta por un pelaje largo. Patas cortas con fuertes uñas que le sirven para cavar sus cuevas donde se refugian durante el día.

Visión pobre, se guían principalmente por el olfato.

Distribución:

Especie endémica de Argentina, Chile, Bolivia y Paraguay.

Se distribuye prácticamente en todo nuestro país.

Hábitat:

En una amplia variedad de hábitats, entre ellos pastizales, arbustales y bosques. También es muy frecuente en agro-ecosistemas.

Reproducción:

Apareamiento desde fines de invierno y durante toda la primavera. Período de gestación de 60 a 75 días. Nacen 1 a 3 (generalmente 2) crías dentro de la madriguera. Por lo general, una camada por año.

Alimentación:

Omnívoro. Se alimenta de invertebrados (principalmente insectos), materia vegetal, pequeños vertebrados, huevos de aves y carroña.

Situación actual:

Argentina: No amenazada.
La Pampa: No amenazada.

Categorización de la Fauna Silvestre de la Provincia de La Pampa Disposición N° 320/13.

Peludo



¿Dónde habita?



DERN
Dirección General de Recursos Naturales

Producción
MINISTERIO



LA PAMPA
Gobierno en Acción

Nombre común:
Gato Montés

Nombre científico:
Leopardus geoffroyi

Características:
Solitario. 60 cm de largo sin contar la cola y hasta 7 kg de peso. Los machos son más grandes. De color pardo o gris claro con manchas elípticas de color negro. Las manchas son transversales en las patas. Y en la cola están dispuestas en forma de anillos. Suelen darse casos de melanismo (falta de pigmentación) y son completamente negros y pueden confundirse con gatos domésticos. Vive en cuevas o huecos de árboles.

Distribución:
De amplia distribución en casi todo el país.

Hábitat:
Se adapta a variados ambientes. Bosques, pastizales, selvas, montes, sitios rocosos y zonas rurales.

Reproducción:
Primavera. La gestación es de unos 75 días. Tiene una camada al año de hasta 4 crías.

Alimentación:
Carnívoro. Principalmente pequeños mamíferos, aves, roedores, reptiles y anfibios. En zonas rurales aves de corral.

Situación actual:
Argentina: No amenazada.
La Pampa: No amenazada.

Clasificación de la Fauna Silvestre de la Provincia de La Pampa Disposición N° 320/13

Gato Montés

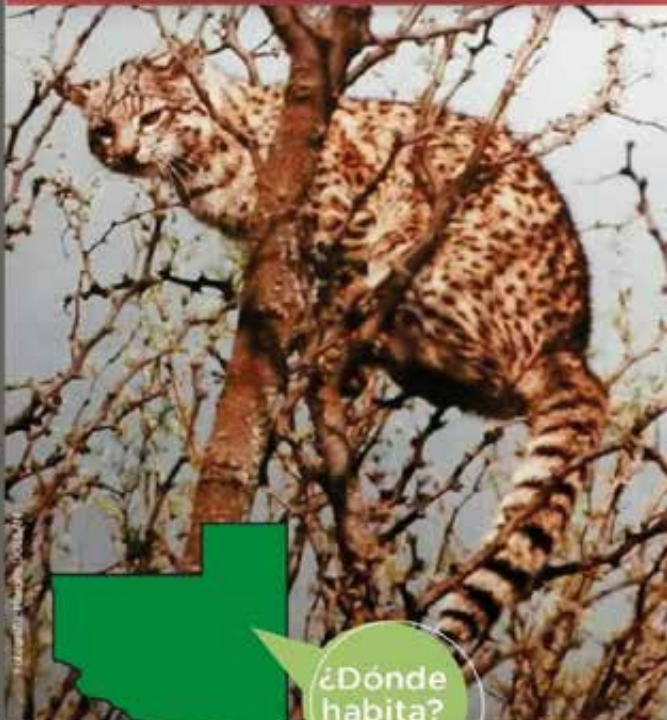

¿Dónde habita?



DERN
Dirección General de Recursos Naturales

Producción
MINISTERIO



LA PAMPA
Gobierno en Acción

2021



aves

Fauna
Silvestre



DGRN
Dirección General de
Recursos Naturales

Producción
MINISTERIO



LA PAMPA
Gobierno en Acción

Nombre común:
Cachudito Pico Negro.
Torito

Nombre científico:
Anairetes parulus

Características:
11 cm. Solitario o en pareja.
Inquieto. Cabeza negra con
estrías blancas en la frente.
Copete eréctil negro. Dorso
pardo. Finas líneas alares y
vientre amarillento. Pico
negro y fino. Iris blanco.

Habitat:
Bosques y zonas arbustivas
bajas y abiertas.
Áreas rurales y urbanas.

Reproducción:
Primavera-Verano. Nido en
forma de tacita hecho con
líquenes y ramitas. Pone 3
huevos color crema.

Alimentación:
Insectos, arañas, semillas y
frutos.

Situación actual :
Argentina: No amenazada
La Pampa: No amenazada
Categorización de la Fauna Silvestre de la
Provincia de La Pampa Disposición
N° 320/13.

Cachudito Pico Negro

Fotografía: Myriam DGG Saha



¿Dónde
habita?



DRPN
Dirección Provincial de
Recursos Naturales

Producción
MINISTERIO



LA PAMPA
Gobierno en Acción

Nombre común:

Atajacaminos Tijera.

Nombre científico:*Hydropsalis torquata***Características:**

Conocido como "dormilón". El macho puede medir entre 40 y 60 cm de los cuales 2/3 del cuerpo le pertenecen a la cola en forma de tijera. La hembra tiene la cola más corta. De color gris acanelado con manchas blancas. Parte ventral barrada de color ocre. Pico fino rodeado de vibrisas. Durante el día permanece oculto en el suelo o en ramas. De noche suele verse posado en postes y caminos. Al encandilarlo con las luces de los vehículos los ojos se ven rojos.

Distribución:

Desde La Pampa hacia el norte y este del país.

Habitat:

Bordes de bosques, pastizales con arbustos, plazas, parques, zonas rurales y urbanas.

Reproducción:

Primavera - Verano. La postura es directamente en el suelo de 2 huevos color canela que son incubados por la pareja.

Alimentación:

Principalmente insectos. Polillas, escarabajos, hormigas, moscas y mariposas.

Situación actual:

Argentina: No amenazada
La Pampa: No amenazada
Categorización de la Fauna Silvestre de la Provincia de La Pampa
Disposición N° 320/13.

Atajacaminos Tijera

Fotografía: Marcos Doolman



¿Dónde habita?



DGRN
Dirección General de Recursos Naturales

Producción
MINISTERIO



LA PAMPA
Gobierno en Acción

Nombre común:

Carancho

Nombre científico:*Caracara plancus***Características:**

Ave rapaz de gran tamaño. Llega a medir 60 cm de altura y una envergadura (largo entre alas) de 1,40 mt. Visible en centros urbanos. La parte superior de la cabeza es negra. Cara roja con gran pico sin plumas. Cuello grueso y blanquecino. Resto marrón y blanco con el pecho barrado. Patas de color amarillas con fuertes garras. En vuelo se puede observar las puntas de las alas y de la cola de color blanco.

Distribución:

Presente en todo el país.

Habitat:

Se adapta a variados ambientes. Desde campos y áreas rurales a grandes centros urbanizados.

Reproducción:

Nidifica en árboles, antenas y cornisas de edificios. El nido está construido con ramas y palos entrelazados en forma desprolija. Hasta 4 huevos de color pardo con manchitas marrones. Son incubados por los dos padres.

Alimentación:

Oportunista. Omnívoro. Desde pequeñas aves y mamíferos a víboras, caracoles e insectos.

Se lo puede observar comiendo carroña en los campos y rutas.

Situación actual:

Argentina: No amenazada

La Pampa: No amenazada

Categorización de la Fauna Silvestre de la Provincia de La Pampa - Disposición N° 320/13.

Carancho

Fotografía: Mariana Doco-Sain



¿Dónde habita?



OGRN
Organismo General de
Acciones Regulatorias

Producción
MINISTERIO



LA PAMPA
Gobierno en Acción

Nombre común:

Gallito Copetón

Nombre científico:*Rhinocrypta lanceolata***Características:**

21 cm. Macho y hembra iguales. Curioso e inquieto. Pico corto. De color gris pardo con flancos color castaño. Copete amarronado con finas estrías blancas. Cola levantada. Patas largas. Mayormente terrestre. Se lo observa corriendo por los claros del monte. Sube a arbustos para cantar.

Distribución:

Desde La Rioja hasta Río Negro. Provincia Fotogeográfica del Monte, Chaco y Espinal. Estepa patagónica

Habitat:

Zonas áridas con arbustos. Bosques bajos.

Reproducción:

Primavera-Verano. Nido de forma globular en arbustos y/o chañares y espinillos.

2 huevos blanquecinos. Suele ser parasitado por el Tordo renegrido.

Alimentación:

Omnívoro. Desde frutos y semillas hasta insectos, larvas y pequeños invertebrados,

Situación actual:

Argentina: No amenazada
La Pampa: No amenazada

Categorización de la Fauna Silvestre de la Provincia de La Pampa Disposición N° 320/13

Gallito Copetón

Fotografía: Marcos DELGADO



¿Dónde habita?



DERN
Dirección General de
Recursos Naturales

Producción
MINISTERIO



LA PAMPA
Gobierno en Acción

Nombre común:

Águila Mora

Nombre científico:*Geranoaetus melanoleucus***Características:**

Solitaria. Robusta. La hembra es más grande, 70 cm. de alto y hasta 1,80mt.de envergadura. Cabeza pecho y parte dorsal de color plumizo. Vientre blanco. Los juveniles son de color pardo-rojizo. Planea alto. Alas anchas y cola corta. Desde abajo se ve triangular. De hábitos diurnos. Posada en postes de luz y alambros

Distribución:

Amplia distribución en todo el país.

Habitat:

Presente en diversos ambientes. Desde montañas y sierras hasta valles y pastizales. Se las puede observar en áreas rurales y urbanas.

Reproducción:

Primavera-Verano. Nidifica en acantilados o copa de árboles. La postura es de 1-3 huevos y son incubados por la pareja.

Alimentación:

Cazadora y oportunista. Desde mamíferos medianos, aves, roedores y reptiles; hasta animales muertos en la ruta.

Situación actual:

Argentina: No amenazada

La Pampa: No amenazada

Categorización de la Fauna Silvestre de la Provincia de La Pampa
Disposición N° 320/13.

Águila Mora

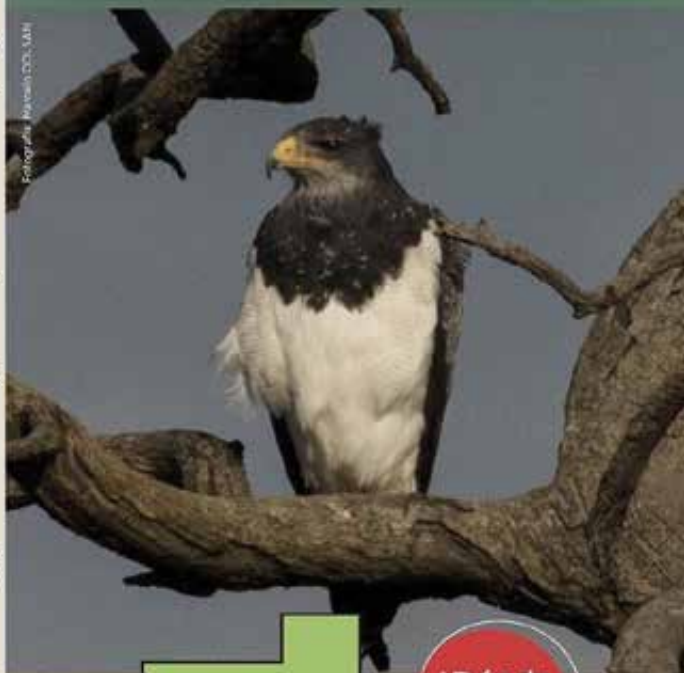

¿Dónde habita?



DRN
Dirección General de Recursos Naturales

Producción
MINISTERIO



LA PAMPA
Gobierno en Acción

Nombre común:

Cardenal amarillo

Nombre científico:*Gubernatrix cristata***Características:**

Mide unos 20 cm. Una de las especies más lindas de nuestro país. Sólo o en pareja. Canto melodioso. De color amarillo verdoso con manchas negras. Copete y garganta de color negro. Muy territorial. La hembra es más pálida, con el pecho y las mejillas de color gris.

Distribución:

Endémica de Sudamérica. Desde el sur de Brasil hasta el centro de Argentina.

Habitat:

Presente en las Ecorregiones del Espinal, Monte y Chaco. Bosques bajos y abiertos de calden, chañar, algarrobos y espinillos. Se los puede observar en banquinas y potreros cerca de las aguadas y molinos.

Reproducción:

Primavera.

Nido semiesférico hecho con ramitas y fibras vegetales revestido en su interior con cerdas y gramíneas. 2 a 4 huevos celeste verdosos con pintas negras. Los pichones nacen a los 14 días.

Alimentación:

Pasa mucho tiempo en el suelo comiendo semillas y raíces. También insectos, gusanos y larvas.

Situación actual :

Argentina: En peligro

La Pampa: En peligro

Categorización de la Fauna Silvestre de la Provincia de La Pampa Disposición N° 320/13.

Cardenal Amarillo



¿Dónde
habita?



DERN
Dirección General de
Recursos Naturales

Producción
MINISTERIO



LA PAMPA
Gobierno en Acción

Nombre común:

Aguila Coronada, Aguila Copetona, Aguila del Chaco

Nombre científico:

Buteogallus coronatus

Características:

Aguila de gran tamaño. Solitaria o en pareja. Posada en postes de luz o árboles altos. La hembra puede medir hasta 72 cm y pesar 3 kg. Color gris pardusco con parte dorsal más oscura. Copete nucal presente incluso en ejemplares juveniles. Alas anchas. Cola corta de color negro con una faja blanca en el medio. Pico y patas amarillas. Las patas están recubiertas con fuertes escamas. Silbo agudo y triste.

Distribución:

Provincia fitogeográfica del Chaco, Monte y Espinal. Desde Salta, Tucumán y Jujuy hasta Mendoza, San Luis, La Pampa y Río Negro.

Habitat:

Presente en diversos ambientes. Zonas agrícola ganaderas, sabanas, bosques abiertos, pastizales y estepa patagónica.

Reproducción:

Primavera. La puesta es en Octubre. Pone 1 sólo huevo por año. Nidifica en árboles de gran altura. El nido es una gran plataforma de palos que suele reutilizarse para posteriores nidificaciones.

Alimentación:

Dieta amplia de presas de tamaño mediano que incluye peludos, piches, lagartos, tortugas, cuises, hurones, serpientes y víboras.

Situación actual:

Argentina: En Peligro
Población total estimada 1.000 individuos.

La Pampa: En Peligro

Categorización de la Fauna Silvestre de la Provincia de La Pampa. Disposición N° 320/13.

Águila Coronada

Fotografía: Federico Baluno



¿Dónde habita?



DERN
Dirección General de Recursos Naturales

Producción
MINISTERIO



LA PAMPA
Gobierno en Acción

Nombre común:

Flamenco austral

Nombre científico:*Phoenicopterus chilensis***Características:**

Posee una altura de hasta 1,30 m. De color rosa pálido que se hace más oscuro llegando a la cola. Cuello y patas largas.

Las alas en la parte inferior son negras visibles en vuelo. Ojo amarillo. Su presencia es bastante común en las lagunas de La Pampa. Macho y hembra son iguales. Los pichones e inmaduros son de color blanquecino. Pico grande y curvado hacia abajo mitad blanco y mitad negro.

Distribución:

De amplia distribución. Se lo puede encontrar en todo el país

Habitat:

Aguas de poca profundidad y salobres. Bañados, lagunas, lagos, humedales y ríos.

Reproducción:

Viven en grandes colonias. Tienen pareja para toda la vida (monógamos). Construyen nidos en forma de cono en costas de lagunas poco profundas. Depositán un huevo de color blanco. El pichón nace al mes y son de color gris.

Alimentación:

Omnívoros. Insectos, moluscos, algas, semillas y crustáceos como camarones y artemias. Filtran su alimento con su gran pico apoyado en el fondo.

Situación actual:

Argentina: No amenazada
La Pampa: No amenazada

Categorización de la Fauna Silvestre de la Provincia de La Pampa Deposition N° 320/13.

Flamenco Austral

Fotografía: Marcelo DOLLAU

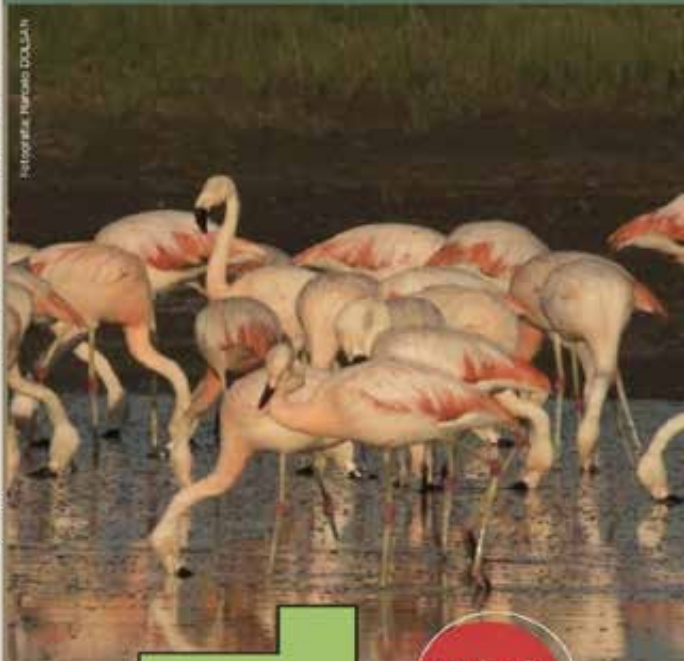

¿Dónde habita?



DRN

Dirección General de Recursos Acuáticos

Producción

MINISTERIO



LA PAMPA

Gobierno en Acción

Nombre común:

Espátula rosada

Nombre científico:*Platalea ajaja***Características:**

Adulto alcanza 75 cm de altura, largas y gruesas patas. Cuello grueso y largo. El Pico termina en forma de espátula. De color rosado, más fuerte en la parte superior de las alas. No hay diferencia de plumaje entre el macho y la hembra.

Distribución:

En La Pampa la podemos encontrar más comúnmente en la zona noreste, hasta el centro de la provincia, aunque en algunas ocasiones, cuando los Bañados del Atuel y lagunas del oeste tienen mucha abundancia de agua se las suele observar.

Habitat:

Es habitante de los bañados, tierras anegadizas y preferentemente de las grandes lagunas, lugares donde se lo ve en compañía de flamencos y de otras aves. Habitualmente se lo encuentra en bandadas de hasta diez individuos.

Reproducción:

Emite un graznido muy bajo en época de cría y forma grandes colonias de varios centenares de individuos en donde construyen nidos en forma de plataformas de juncos en donde depositan hasta 5 huevos.

Alimentación:

Se alimenta en los lugares pantanosos de pequeños peces, gusanos, moluscos, vegetales, crustáceos e insectos. Lo hace en el agua, moviendo el pico de derecha a izquierda.

Situación actual:

Argentina: No amenazada
La Pampa: No amenazada

Categorización de la Fauna Silvestre de la Provincia de La Pampa. Disposición N° 320/13.

Espátula Rosada



Foto: Martín Rodríguez



¿Dónde habita?



DERN
Dirección General de Recursos Naturales

Producción
MINISTERIO



LA PAMPA
Gobierno en Acción

Nombre común:

Garza blanca

Nombre científico:*Ardea alba***Características:**

80 cm. Grande, blanca y esbelta. Patas negras. Se puede diferenciar de las garcitas, por su tamaño mayor, pico, cuello y patas relativamente más largos; y de la garcita blanca por su pico amarillo. NUPCIAL: Plumas blancas largas en el dorso (egretes). REPOSO: sin las plumas largas del dorso.

Distribución:

Tiene una amplia distribución tanto en La Pampa como en el resto del país.

Habitat:

Juncales en costas y lagos; ríos y arroyos lentos.

Reproducción:

Construye el nido en árboles o arbustos, muchas veces en colonias con otras especies de garzas, siempre cerca del agua.

Alimentación:

Se alimenta de pequeños invertebrados, peces y anfibios, incluso en algunos casos de pequeños mamíferos y serpientes.

Situación actual:

Argentina: No amenazada
La Pampa: No amenazada

Categorización de la Fauna Silvestre de la Provincia de La Pampa

Disposición N° 320/13.

Garza Blanca



FOTOGRAFÍA: P. BARRALDO



DERN
Dirección General de
Recursos Naturales

Producción
MINISTERIO



LA PAMPA
Gobierno en Acción

2021

arácnidos y reptiles



Producción
MINISTERIO



LA PAMPA
Gobierno en Acción

Nombre común:

Viuda Negra, Araña del lino

Nombre científico:

Latrodectus sp.

Características:

De pequeño tamaño. La hembra llega a medir 4 cm. De color negro liso con el abdomen con puntos o líneas de color rojo intenso. No es agresiva. Pero es muy peligrosa. Las picaduras se producen en forma accidental al aplastarlas contra la piel. Su veneno es neurotóxico. Ataca el sistema nervioso central.

Distribución:

Presente en todo el país.

Hábitat:

Ambientes naturales y urbanos. Entre la leña, piedras, ladrillos o bolsas de cereal. Muy rara su presencia en viviendas de ciudad.

Reproducción:

Primavera- Verano Forman sacos de huevos (ootecas) con cientos de crías cada uno.

Alimentación:

Insectos y otras arañas. Incluso de mayor tamaño.

Situación actual:

Argentina: No amenazada

La Pampa: No amenazada

Categorización de la Fauna Silvestre de la Provincia de La Pampa Disposición N°

320/13

Viuda Negra



DERN
Dirección General de Recursos Naturales

Producción
MINISTERIO



LA PAMPA
Gobierno en Acción

Nombre común:

Coral

Nombre científico:*Micurus pyrrhocryptus***Características:**

Serpiente de tamaño mediano. Entre 50-80 cm. De cuerpo cilíndrico. Cabeza pequeña y redonda con ojos pequeños. Anchos anillos completos rojos y negros, estos últimos con 2 bandas delgadas blancas.

Si bien es una de las serpientes más ponzoñosas no es agresiva. De hábitos subterráneos.

Se esconde entre arbustos y rocas. Difícil de observar.

Distribución:

De amplia distribución. Desde Formosa y Chaco hasta Río Negro.

Hábitat:

Presente en diversos ambientes.

Bosques, pastizales, sabanas, zonas semiáridas y matorrales.

Reproducción:

Ovípara. Suele poner hasta 10 huevos que incuba dentro de hormigueros.

Alimentación:

Pequeños reptiles, anfibios, otras serpientes e incluso canibalismo.

Situación actual:

Argentina: No amenazada

La Pampa: No amenazada

Categorización de la Fauna Silvestre de la Provincia de La Pampa Disposición N° 320/13.

Serpiente Coral

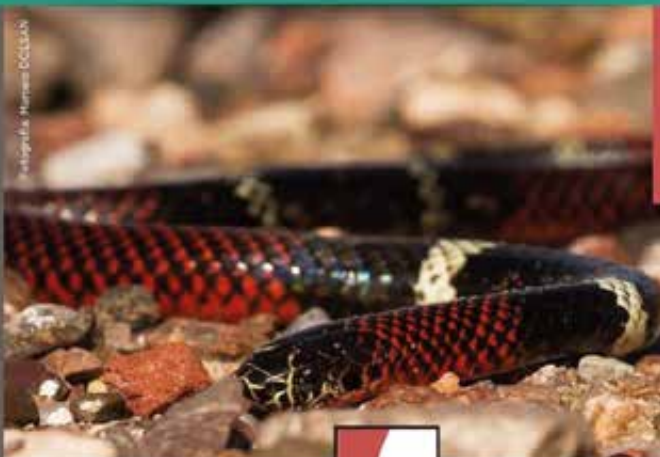

Fotografía: Hernán Ochoaín



¿Dónde habita?

¡Cada
Recurso
Protejido!



DERN
Dirección General de
Recursos Naturales

Producción
MINISTERIO



LA PAMPA
Gobierno en Acción